

ART.1 - ORGANIZZAZIONE

1.1 - Comitato Organizzatore

La **GF MASSA TRABARIA** – è organizzata da ASD **TEAM BIKE LUNANO**, in collaborazione con TRABIKER ASD, l'Amministrazione Comunale di Belforte all'Isauro e Mercatello sul Metauro, sponsor, volontari e supporter.

1.2 - Norme di riferimento

La **GF MASSA TRABARIA** avrà luogo nel rispetto del presente regolamento, del programma ufficiale della manifestazione e delle decisioni intraprese dalla Giuria di gara e dal Comitato Organizzatore. Per quanto non contemplato nel presente regolamento vige il regolamento e le norme generali integrate dall'Unione Ciclistica Internazionale e dalla Federazione Ciclistica Italiana.

1.3 - Data e luogo di svolgimento

GF MASSA TRABARIA si svolgerà **DOMENICA 31 MAGGIO 2026** con partenza e arrivo in Piazza Roma a Belforte all'Isauro (PU)

1.4 - Ordine di partenza

08.45 – Partenza cicloturistica Gravel ed E-MTB

09.30 - Partenza Percorso GF MASSA TRABARIA (Gran Fondo).

09.30 - Partenza Percorso GF MASSA TRABARIA (Corto).

L'entrata nelle griglie è ammessa *20 minuti* prima dell'orario previsto per lo scaglione di appartenenza (esempio: partenza ore 9.30 - entrata in griglia ore 09.10).

La partenza da una griglia diversa da quella assegnata, senza autorizzazione scritta del C.O., comporta l'automatica esclusione dalla classifica gara.

ART.2 – PARTECIPAZIONE

2.1 - GF MASSA TRABARIA

La gara è aperta a tutti i Tesserati FCI ed agli Enti di promozione sportiva che hanno sottoscritto accordi di reciprocità con la FCI per l'anno 2026.

Categorie previste: JMT 17-18; ELMT 19-29; M1 30-34; M2 35-39; M3 40-44; M4 45-49; M5 50-54; M6 55-59; M7 60-64; M8 65-69; M9 70 in poi; MW1 19-29; MW2 30-39; MW3 40-49; MW4 50 in poi;

2.2 - Requisiti di partecipazione

La manifestazione è aperta a tutti i tesserati FCI ed agli Enti di Promozione Sportiva convenzionati, in possesso di idoneità medico-sportiva per la pratica del ciclismo agonistico.

Agonisti (GF e Classic): *I non tesserati possono partecipare richiedendo la tessera giornaliera FCI al costo di € 10,00, presentando obbligatoriamente il Certificato Medico Agonistico per il ciclismo (non sono validi certificati per altri sport).*

Cicloturisti (Gravel / E-Bike non competitiva): Per la partecipazione ai percorsi non competitivi è richiesto il Certificato Medico Non Agonistico (o di sana e robusta costituzione) in corso di validità dai 17 anni in poi.

2.3 - Categoria E-BIKE

E' consentita la partecipazione alle e-bike ma non competitiva

2.4 - Categorie Ammesse

Sono ammesse tutte le categorie Agonistiche e Amatoriali previste dal regolamento FCI.

2.5 - Tabella Categorie

Agonisti: Open M; Open F; Juniores M/F

Amatori Uomini: JMT - ELMT – M1 – M2 – M3 – M4 – M5 – M6 – M7 – M8 – M9

Amatori Donne: W1 – W2 – W3 – W4

E-BIKE / GRAVEL: Categoria unica (Non competitiva).

ART.3 – ISCRIZIONE

3.1 - Apertura iscrizioni

*Le iscrizioni si aprono il **01.12.2025** e terminano il **31.05.2026**;*

3.2 - Quota di partecipazione

La quota di partecipazione è fissata secondo i seguenti criteri:

GF MASSA TRABARIA

25,00 € - fino sabato 28 Febbraio

30,00 € - da domenica 1 Marzo a giovedì 30 Aprile

35,00 € da venerdì 1 Maggio fino a venerdì 29 Maggio

40,00 € - sabato 30 Maggio - domenica 31 Maggio

Cicloturistica Gravel ed E-MTB

20,00 € - fino venerdì 29 Maggio

25,00 - sabato 30 maggio - domenica 31 maggio

– quota unica per tutti i percorsi, comprensiva di tutti i servizi gara (percorso, assistenza medica e meccanica, ristori), pacco gara e race kit, pasta party

3.3 - Modalità di iscrizione

L'iscrizione può essere effettuata accedendo dal sito internet

<https://www.granfondomassatrabaria.it/> da dove verrete collegati automaticamente alla procedura di iscrizione automatica per la singola prova od abbonamento ai campionati.

3.4 - Fattore K

Le sole società affiliate F.C.I. sono obbligate ad iscrivere i loro atleti tramite il sistema

informatico federale, utilizzando i codici gara predefiniti dalla Federazione Ciclistica Italiana.

La gara è facilmente rintracciabile dal link "gare" e inserendo il numero "Id

Gara" nell'apposito campo. L'omessa iscrizione tramite il sistema federale provoca la mancata ammissione in corsa.

<u>Id</u>	<u>Gara</u>	<u>Pr.</u>	<u>Data</u>	<u>Reg</u>	<u>T.Cal.</u>	<u>Organizz.</u>	<u>Classe</u>
179608	1° MASSA TRABARIA	PU	31/05/2026	09	CROSSCOUNTRY	09J0932	(RPP) Point To Point
179609	1° MASSA TRABARIA SHORT	PU	31/05/2026	09	CROSSCOUNTRY	09J0932	(SRPP) P. To Point corta
179610	1° MASSA TRABARIA PEDALATA	PU	31/05/2026	09	CROSSCOUNTRY	09J0932	PEDALATA NON COMPETITIVA
179611	1° MASSA TRABARIA PEDALATA GRAVEL	PU	31/05/2026	09	AMATORIALE	09J0932	NON COMPETITIVA

Per le Società affiliate agli Enti della Consulta è sufficiente attenersi alle modalità di iscrizione (art. 3.4).

Si ricorda che la partecipazione è ad invito: il mancato versamento della quota d'iscrizione, ne preclude pertanto la partecipazione.

3.5 - Sostituzione di un partecipante

E' possibile sostituire un partecipante solamente nel momento in cui ha regolarizzato l'iscrizione, cedendo la stessa a terzi e comunicando tutti i dati alla mail teambikelunano@gmail.com.

Per tale operazione verrà richiesto un contributo di segreteria di € 5,00. termine ultimo per le sostituzioni è il 29.05.2026.

3.6 - Disdetta di partecipazione

Non è previsto alcun rimborso da parte del comitato organizzatore.

3.7 - Verifiche e reclami

Sul sito <https://www.granfondomassatrabaria.it/> saranno periodicamente aggiornate le liste degli iscritti. Per verifiche e reclami è possibile contattare teambikelunano@gmail.com.

3.8 - Cambio percorso

E' possibile cambiare il percorso prescelto, salvo disponibilità pettorali. Per tale operazione verrà richiesto un contributo di segreteria di € 5,00. Il termine ultimo per le sostituzioni è il 29.05.2026.

3.9 - Controllo tessere

Il controllo delle tessere degli atleti delle categorie agonistiche è di competenza del Collegio dei Commissari di Gara.

Il controllo delle tessere degli atleti delle categorie amatoriali è di competenza del Comitato Organizzatore. Gli eventuali casi particolari segnalati saranno valutati dal Collegio dei Commissari.

La verifica tessere avverrà presso la segreteria di gara presso il Comune di Belforte all'Isauro, con il seguente orario:

sabato 30.05.2026 / ore 16.00 – 19.00

domenica 31.05.2026 / ore 07.00 - 09.00

ART.4 – GARA

4.1 - Percorso

GF MASSA TRABARIA (gran fondo): distanza 43,43 Km / dislivello 1.534m

https://www.komoot.com/it-it/tour/2741494792?share_token=apMhcl7hFWd4cmBHpiLCE3IV3G5mi1R6Eie900JaHv4KdV2qtN&ref=wtd

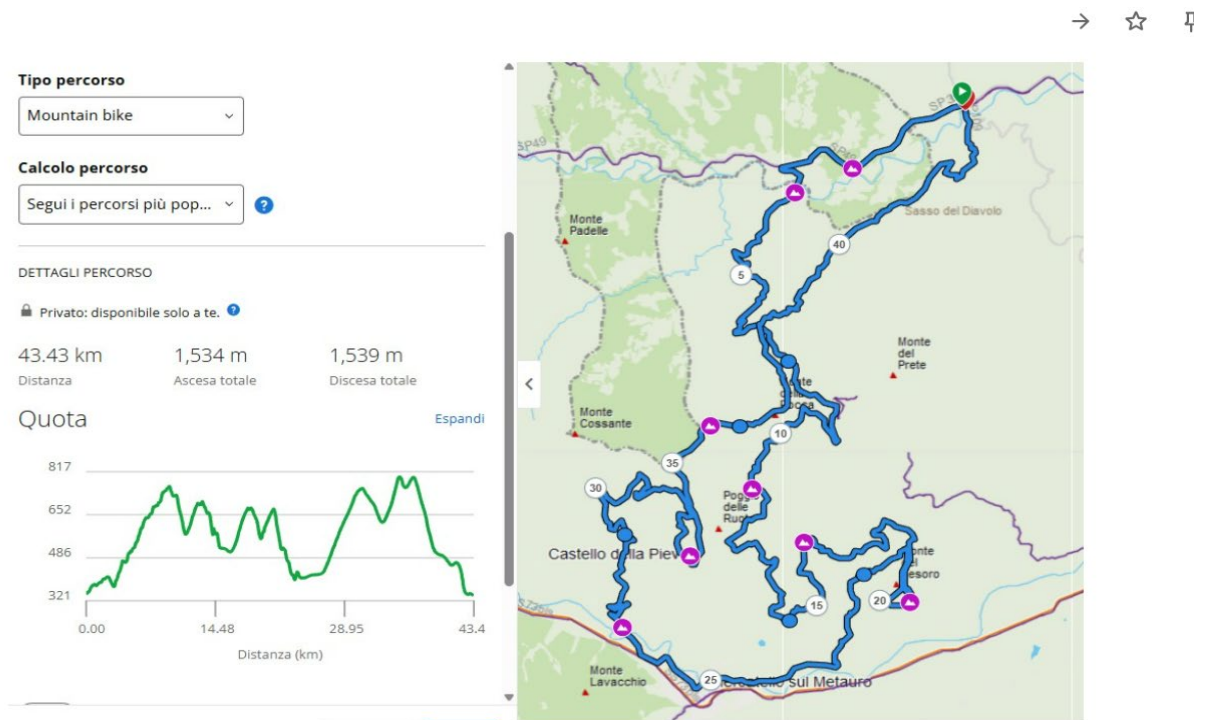

GF MASSA TRABARIA (classic): distanza 33,20 Km / dislivello 1.178m

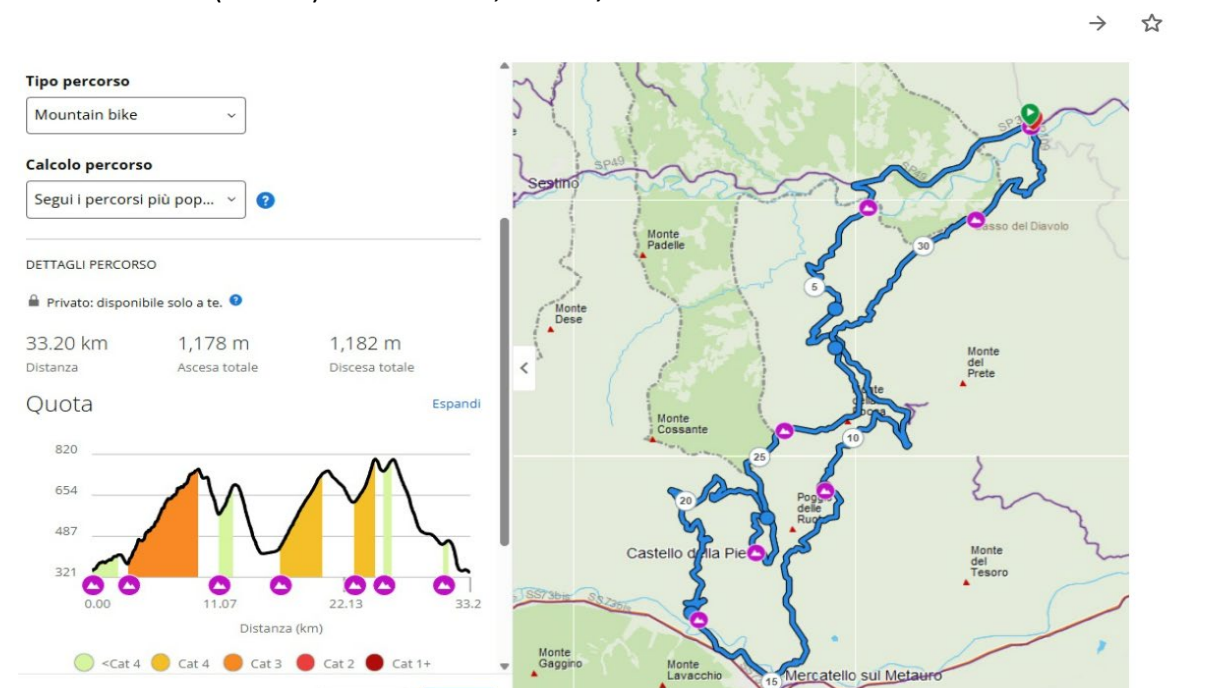

GF MASSA TRABARIA (cicloturistica Gravel): *distanza 46,00 Km / dislivello 1.300 m*

https://www.komoot.com/it-it/tour/2731800743?share_token=aLVBx4XwrY97YMmd6e6BFRpm2mPX137DX019ghlFWjYrOmliI9&ref=wtd

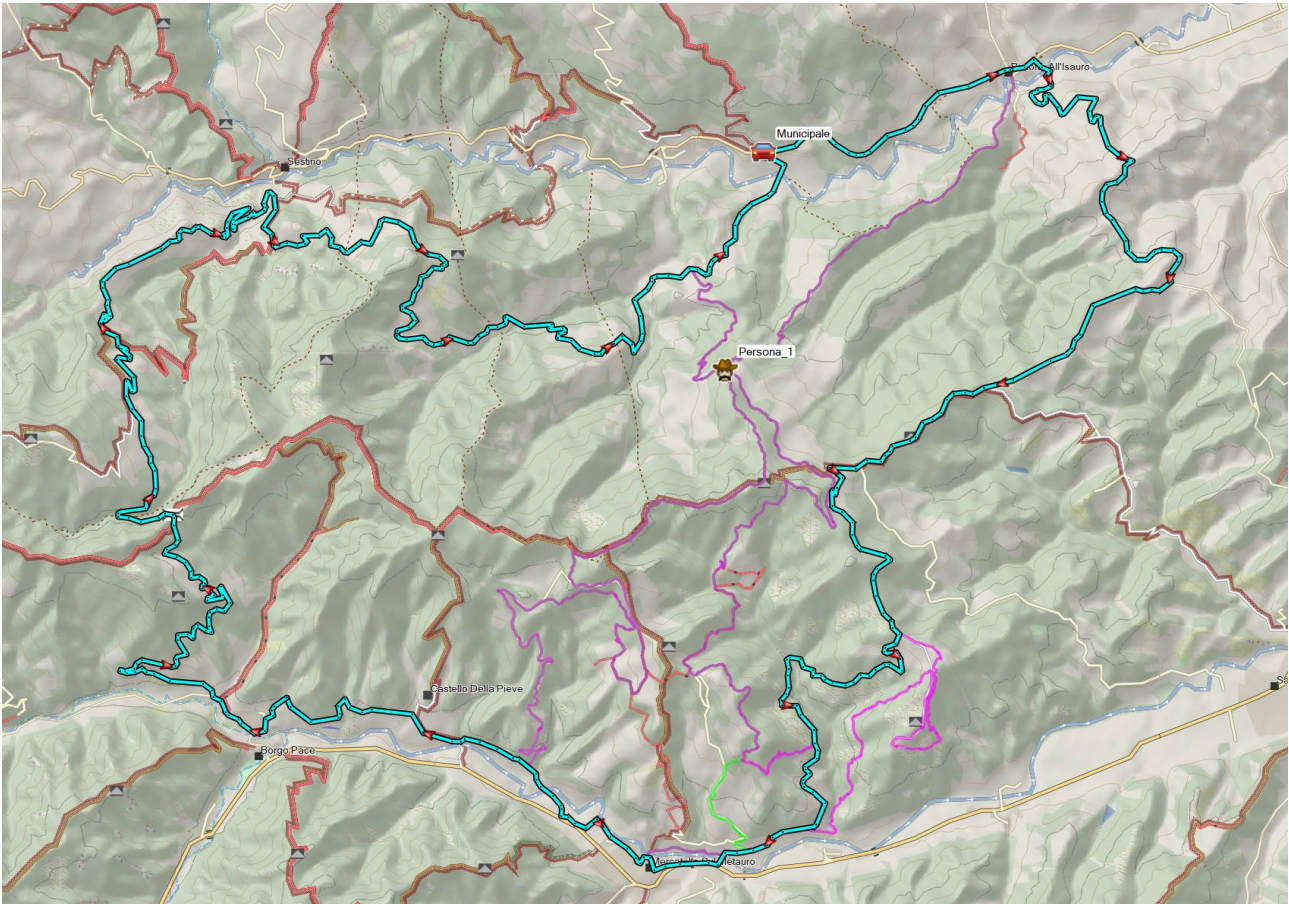

4.2 - Griglie di partenza

Le griglie di partenza della GF MASSA TRABARIA saranno definite in base alle categorie. Vedi regolamento Bike Tour Coppa Marche

Percorso CLASSIC:

Griglia di Merito: primi 3 di categoria

Seconda Griglia: abbonati circuito MTB Tour Toscana;

Terza Griglia: iscritti alla singola manifestazione;

Quarta Griglia: iscritti come cicloturisti.

Gli atleti che partono nella griglia sbagliata verranno squalificati.

4.3 - Ristori

Lungo il percorso saranno posizionati dei punti di ristoro acqua ed 1 punto di ristoro alimentare nel centro di Mercatello sul Metauro.

4.4 - Cronometraggio

Il cronometraggio sarà gestito da Conero Cup - ENDU

4.5 - Controlli intermedi

Alla partenza, all'arrivo e lungo il percorso saranno posizionati dei controlli di passaggio intermedi. Il mancato passaggio anche di un solo controllo comporterà l'esclusione dalla classifica.

4.6 - Tempi massimi di percorrenza

La linea di arrivo verrà chiusa alle ore 14.00;

4.7 - Assistenza meccanica

In zona partenza/arrivo sarà posizionato un servizio di assistenza meccanica.

Lungo il percorso saranno posizionate delle aree riservate per il rifornimento e assistenza tecnica autorizzata gestita dai team: esse saranno chiaramente indicate e numerate, chiuse al pubblico e vi potrà accedere esclusivamente personale autorizzato con accredito.

4.8 - Assistenza tecnica autorizzata

L'assistenza tecnica autorizzata in corsa consiste nella riparazione o sostituzione di tutte le componenti della bicicletta ad eccezione del telaio.

E' vietato cambiare bicicletta e il concorrente dovrà tagliare il traguardo con la stessa tabella numerica assegnata in partenza.

Sarà possibile effettuare l'assistenza tecnica unicamente nelle zone segnalate che dovranno avere un box fuori dal percorso di gara in modo da non ostacolare il passaggio dei concorrenti. Nelle suddette zone dovranno essere posizionati il materiale e gli attrezzi utili per le riparazioni.

La riparazione e il cambio di alcune parti della bicicletta possono essere effettuate dal corridore stesso o con l'aiuto di un compagno di squadra, di un meccanico della squadra o da parte dell'assistenza neutra eventualmente presente.

Oltre all'assistenza tecnica nelle zone previste, la stessa è autorizzata anche al di fuori di dette zone soltanto tra concorrenti appartenenti alla stessa squadra o alla stessa rappresentativa. I concorrenti possono trasportare con sé degli attrezzi e pezzi di ricambio a condizione che questi non costituiscano un pericolo per l'atleta stesso e per gli altri.

Il rifornimento degli atleti è consentito esclusivamente nelle aree segnalate come ristoro/assistenza.

4.9 - Giuria di gara

*La giuria di gara per la **GF MASSA TRABARIA** sarà comunicata nei prossimi mesi.*

ART.5 - CLASSIFICHE E PREMIAZIONI

5.1 - Ingresso in classifica

Alle varie classifiche partecipano tutti gli atleti, agonisti ed amatori, che completano per intero il percorso entro i tempi massimi prestabiliti, esibendo in maniera leggibile il numero frontale e dorsale ed installando in modo corretto il chip per il cronometraggio.

L'attraversamento del traguardo senza aver coperto regolarmente il proprio percorso di gara, comporta la comunicazione dell'infrazione alla giuria preposta che prenderà gli opportuni provvedimenti.

Ogni corridore che risulta più lento rispetto all'orario prestabilito al cancello orario, sarà

messo fuori gara. Gli verrà ritirato il numero gara e dovrà immediatamente abbandonare il percorso. I corridori ritirati dal percorso in applicazione della regola di cui sopra saranno classificati nel foglio di arrivo in funzione dell'ordine in cui sono usciti dal percorso.

5.2 - Classifiche individuali

*Le classifiche individuali verranno stilate in base al tempo di percorrenza e non in base all'ordine d'arrivo. Le classifiche verranno pubblicate a mezzo stampa e sul sito **PST EVODATA***

5.3 - Premiazioni GF MASSA TRABARIA GRAN FONDO

I primi 5 classificati assoluti di ogni categoria (M/F) verranno premiati con premi in natura.

5.4 - Premiazioni GF MASSA TRABARIA CLASSIC

I primi 3 classificati assoluti di ogni categoria (M/F) verranno premiati con premi in natura.

5.5 - Premiazioni GF MASSA TRABARIA GRAN FONDO

I primi 5 classificati di ogni categoria M/F, riceveranno premi in natura. Questi premi rimarranno a disposizione per il ritiro dopo le ore 15:00 e fino alle ore 18.00 presso la Segreteria Gara

5.6 - Premiazioni GF MASSA TRABARIA CLASSIC

I primi 3 classificati di ogni categoria M/F, riceveranno premi in natura. Questi premi rimarranno a disposizione per il ritiro dopo le ore 15:00 e fino alle ore 18.00 presso la Segreteria Gara

5.7 - Ritiro premi

Le premiazioni si terranno presso l'area d'arrivo premi non ritirati saranno devoluti in beneficenza.

5.8 - Qualora non si abbiano 5 classificati per ciascuna categoria maschile e 3 per quelle femminili l'organizzatore potrà decidere di accorpare le categorie per le premiazioni.

ART.6 - MISURE DI SICUREZZA

6.1 - Norme generali

I concorrenti più lenti sono obbligati ad agevolare il sorpasso per atleti più veloci. Passaggi non ben visibili sono da percorrere con velocità adeguata. Nei passaggi di discesa non superare mai il proprio limite tecnico. Eventuali rotture tecniche del mezzo dovranno essere riparate fuori dal tracciato della gara. Chi non rispetta queste norme verrà squalificato immediatamente.

6.2 - Tipologia MTB

GF MASSA TRABARIA è una gara di mountain bike e vi si può prendere parte esclusivamente con biciclette idonee e in corretto stato di manutenzione.

6.3 - Casco

E' obbligatorio l'uso e il corretto allacciamento del casco omologato per attività ciclistica.

6.4 - Assistenza sanitaria

Prevede l'impiego di autoambulanze con medici e infermieri, di punti fissi di Pronto Soccorso di cui uno permanente in zona arrivo, servizio mobile con moto e personale specializzato, punti fissi e mobili di Radio Soccorso.

6.5 - Servizio scopa

Atleti ritirati e impossibilitati a rientrare al punto di partenza saranno assistiti e trasportati all'arrivo da mezzi di servizio nei tempi tecnici possibili.

6.6 - Assicurazione

La manifestazione è assicurata come da Norme F.C.I.

6.7- Segnalazione del percorso

Il percorso sarà segnalato sommariamente 15 giorni prima dell'evento.

Punti impegnativi come discese tecniche e ripide, curve, ristori, ecc. saranno segnalati con appositi cartelli ben individuabili.

Il chilometraggio è segnalato in modo decrescente (km mancanti all'arrivo) e all'inizio delle salite più impegnative ed importanti ci sarà un cartello indicante le caratteristiche della salita (dislivello, pendenza, lunghezza).

La segnalazione completa e definitiva del percorso avverrà a partire dal Lunedì precedente la corsa.

6.8 - Segnalazione manifestazione ciclistica

Moto apripista con scritta "Inizio gara ciclistica", moto fine corsa con scritta "Fine gara ciclistica".

La competizione si svolgerà in parte su strade pubbliche e private: è quindi un dovere di tutti osservare le regole del codice stradale, rispettando altresì le norme UCI e FCI in materia.

6.9 - Mezzi al seguito

Gli unici mezzi autorizzati a seguire la corsa sono i veicoli (appositamente identificati) di organizzatori e giudici. Non sono ammessi mezzi privati al seguito.

6.10 - Tutela dell'ambiente

Il rifornimento degli atleti è consentito esclusivamente nelle aree segnalate come ristoro/assistenza.

È severamente vietato gettare rifiuti lungo il percorso: essi dovranno essere gettati nella green Zone dopo il ristoro

E' inoltre vietato abbandonare il tracciato segnato. Il mancato rispetto comporta la *squalifica immediata*.

ART.7 - VARIE ED EVENTUALI

7.1 - Esonero di responsabilità

L'associazione TEAM BIKE LUNANO declina ogni responsabilità per sé e per i suoi collaboratori, per incidenti o danni a persone o cose, che dovessero verificarsi prima, durante e dopo la manifestazione o per effetto della stessa.

La partecipazione avviene a proprio rischio. *Con l'iscrizione il concorrente rinuncia ad ogni diritto di querela, anche contro terzi, contro il CO e tutte quelle persone fisiche e giuridiche coinvolte nell'organizzazione della manifestazione.*

7.2 - Reclami

Come previsto dalla normativa FCI vigente, eventuali reclami dovranno pervenire entro 30 minuti dal termine della gara alla giuria in forma scritta completa di deposito cauzionale di € 50,00. In caso di accettazione della protesta, la cauzione verrà restituita.

7.3 - Foto a domicilio

L'organizzazione declina ogni responsabilità sull'invio di fotografie da parte di operatori non autorizzati.

7.4 - Lost & found

Oggetti rinvenuti nell'area di partenza/arrivo e lungo il percorso di gara andranno consegnati al responsabile della Segreteria di Gara e verranno conservati dal comitato organizzatore per la riconsegna.

7.5 - Variazioni

Variazioni di regolamento, percorso e profilo altimetrico sono riservati al C.O..

La manifestazione si svolge con qualsiasi condizione meteorologica e solo il responsabile del C.O. ha i poteri di annullare la competizione. Tutte le informazioni verranno pubblicate su internet, nell'ufficio gara e sul tabellone informazioni.

Se, per cause di forza maggiore o di qualunque altro genere non imputabile all'organizzazione, la manifestazione non dovesse svolgersi, l'importo di partecipazione non verrà rimborsata, sarà riconosciuta per l'anno seguente.

7.6 - Tutela dei dati personali (Privacy)

I dati personali forniti dagli iscritti saranno trattati nel rispetto del Regolamento UE 2016/679 (GDPR) e della normativa nazionale vigente.

7.7 - Consenso e utilizzo immagini Con l'iscrizione

il concorrente autorizza il Comitato Organizzatore al trattamento dei propri dati per le finalità inerenti alla gestione dell'evento (classifiche, assicurazione, comunicazioni di servizio). Autorizza altresì l'organizzazione e i suoi partner media all'utilizzo, a titolo gratuito e senza limiti di tempo, di immagini fisse o in movimento che lo ritraggano durante la partecipazione alla GF MASSA TRABARIA, per finalità promozionali e divulgative su siti web, social network e materiale stampato.

ART.8 - CONTATTI E RECAPITI

8.1 - Comitato organizzatore

TEAM BIKE LUNANO

Via Mazzini, 1

61026 LUNANO (PU)

teambikelunano@gmail.com

TRABIKERS ASD

MERCATELLO SUL METAURO

VIA EUROPA 13 61040

trabikers@gmail.com

8.2 - Info Iscrizioni e segreteria gara

Andrea Betti 349.8515386

Enrico Tiberi 338.5355259

Marco Bartolucci 328.2120593

Diego Gostoli 366.9372162